HIPISM

Eri, la Băneasa-Trap

Belşug a câştigat premiul Ivan Corsac

Reuniunea de eri dela Băneasa-Trap s'a bucurat de un frumos succes. Timpul frumos şi atracţia exercitată de pr. I. Corsac, au atras un public numeros pe hipodrom.

Trecând la latura sportivă, trebueşte semnalat, în prim rând, frumoasa victorie a lui Belşug din premiul Ivan Corsac. Pensionarul d-lui col. Georgescu a obţinut o victorie uşoară asupra unor adversari de cea mai bună clasă. Este drept că a şi beneficiat de împrejurări cu totul favorabile în cursă, căci toţi adversarii lui s'au întrecut în galopuri, dar tot atât de drept este că şi stilul victoriei a fost concludent. La un moment dat, armăsarul, de origine americană, conducea cu un avans de peste o sută de metri asupra adversarilor lui. Cronometrajul de 1.38' nu arată nici pe departe adevărata lui valoare.

Citronat Gordon, câştigătorul premiului Gladiola, prin stilul victoriei şi prin calitatea învinşilor— a dovedit că ultimele două eşecuri au fost simple accidente. Citronat Gordon de eri ne-a reamintit de cel din ziua când a dispus de Gondolat II.

1. *Pr. Frigga* s'a soldat cu victoria Voinţei. Gruia, aducându-şi aminte de vechiul lui năravă de a galopa la plecare, a făcut şi de data asta o greşală capitală pierzând circa 60 m. Cursa a fost condusă pe primele sute de metri de Busuioc, urmat de Bunel, Voinţa şi Pacahantos.

Pe partea opusă tribunei, Busuioc galopează permiţând lui Bunel să ia conducerea, urmat de Voinţa şi la distanţă Gruia. Pe linia dreaptă, Voinţa depăşeşte pe Bunel, care la rândul lui este depăşit de Gruia, şi-şi păstrează un scurt avantaj înaintea lui Gruia. Bunel a rămas al treilea înaintea lui Busuioc.

2. *Pr. Frunziş.* Profitând de un galop luat la plecare de Vântişor şi Arvuna, Champion Junior a luat conducerea urmat de Zgomot şi Mura. Ordinea se menţine pe primii 500 m., iar de aci înainte Vântişor ia conducerea pe care o păstrează până la potou. Pentru locul doi, Champion Junior şi Zgomot s'au războit pe întreaga linie dreaptă. Fiul lui Champion galopând. Zgomot a ocupat locul al doilea, iar prin distanţarea lui Champion jr., Mura a luat locul trei.

3. *Pr. Gornist* a fost condus de Curier, care a trecut repede de Credinţa şi Giuditta, care pe primele sute de metri a galopat. Readusă în pluton, Giuditta a mers pe partea opusă tribunei cap la cap cu Curier, iar în turnant a luat conducerea câştigând uşor.

4. *Pr. Ternoveanu* a fost o alergare clară. Pai a luat din plecare conducerea, înaintea lui Flying, Farao şi Pai. După acoperirea primului tur, Flying fiind distanţat pentru mers neregulat a fost oprit, iar Farao a luat locul doi. Naplopo al treilea la oarecare distanţă.

5. *Pr. Ivan Corsac* a fost o cascadă de galopuri. Imediat după semnalul de plecare Josedale Margot şi Kitty Clair au galopat pierzând teren foarte preţios (atât de preţios, că au pierdut şi cursa), iar Belşug a luat conducerea urmat de Bravo.

La prima trecere pe linia dreaptă a galopat şi Bravo, aşa că Belşug a rămas în cap cu aproximativ 100 m.

Pe restul parcursului Josedale Margot şi Kitty Clair, mergând impresionant, s'au răsboit pentru locul al doilea pe care l-a ocupat iapa condusă de Grünwald.

6. *Pr. Gladiola:* Theodora a luat conducerea din plecare urmată de Anny Worthy, Hanibal II şi Citronat Gordon. La intrarea în ultimul ocol, toţi patru se găseau pe aceiaşi linie. Pe linia dreaptă Citronat Gordon a trecut cu uşurinţă de Hanibal II. Anny Worthy a rămas a treia înaintea Theodorei. Oszlany a făcut cursă aparte.

7. *Pr. Fronsac.* Punându-se mai repede pe picioare, Sorrento a luat conducerea, urmat de Ieroşca II şi Havana, în timp ce Talaz mergând neregulat a fost distanţat.

In al doilea tur Ieroşca II a luat conducerea pe care a păstrat-o până pe ultima sută de metri unde, fiind atacat de Havana, a galopat, lăsând cursa la discreţia Havanei.

8. *Pr. Fenek* a fost o cursă limpede. Sorvaneţ plecat în cap a condus pe întreg parcursul, fiind urmat la distanţă de Prinţ şi Vodka. Sorvaneţ a câştigat uşor, iar plasele au fost luate de Prinţ şi Pleava.

9. *Pr. Focşani* a fost condus din plecare la sosire de Makalle. Pe întreg parcursul a fost urmată de Pikaver, Olenca, Ducesa, Bruma şi Fama. Pe ultima mie de metri, Fama a trecut a treia urmată de Olenca, iar Bruma II galopând a rămas ultima. Potoul a fost atins în această ordine.

Rezultatul technic

— ZIUA 27-a. Sâmbătă 26 Martie 1938 —

(TEREN BUN)

1. PREMIUL FRIGGA — Condiţie — 2100 metri
(14:31) 8000, 2000, 1000, 500 lei

1	Voinţa	2160	3.21[5]	1 33[3]	*Gaidaev Nicolae*	97	101
2	Gruia	2200	21[6]	31[6]	*Andreyevsky Vlad.*	12	14
3	Bunel	2140	22[5]	34[6]	*Dobrescu Dumitru*	76	63
4	Busuioc	2120	27[4]	37[8]	*Ghinea Gheorghe*	191	102
	Zalud	2180	28[6]	35[7]	*Bota Aurel*	2220	221
	Spic	2120	47[4]	47[3]	*Komarniţky Frantz*	4541	441
d	Pacahantos	2220	28	33[7]	*Crotenco Ilarion*	62	83

Voinţa (Wapiti şi Vulpea) aparţine d-lui A. Niculescu.
Pariu Mutual: Tribună: 97, 16, 12; Peluză: 101, 20, 11.

2. PREMIUL FRUNZIŞ — Grupa B — 1700 metri
(15:03) 7000, 1400, 700, 400 lei

1	Vântişor	1700	2 51[5]	1.40[8]	*Corol Serghie*	12	14
2	Zgomot	1700	51[7]	41	*Dobrescu Dumitru*	403	58[illegible]
3	Mura	1700	54[8]	42[8]	*Szabo Alex.*	103	10[illegible]
4	Dor de Ducă	1700	58[8]	46[8]	*Slobozenco*	179	58[illegible]
d	Champion Jr.	1700	51[7]	41	*Ghinea Gheorghe*	107	10[illegible]
d	Arvuna	1700	58[8]	44[6]	*Crainic Gheorghe*	62	34
d	Vuet	1700	10[8]	68[6]	*Andreyevsky Vlad.*	620	435

Vântişor (Gordon Peter şi Vremea), aparţine d-nei M. Neguţ.
Pariu Mutual: Tribună: 12, 11, 50; Peluză: 14, 12, 142.

3. PREMIUL GORNIST — Performanţă — 1700 metri
(15:27) 8000, 2000, 1000 lei

1	Giuditta	1780	2 43[8]	1 31[7]	*Marcu Traian*	12	50
2	Curier	1780	45[8]	32[8]	*Ghinea Const.*	36	77
3	Credinţa	1760	46[7]	34[7]	*Slobozenco Const.*	57	49

Giuditta (Adam şi Schillingsfürstein), aparţine d-nei Sanda Ghica.
Pariu Mutual: Tribună: 12; Peluză: 10.50

4. PREMIUL TERNOVEANU — Record — 2200 metri
(15:52) 14000, 4000, 2000 lei

1	Pai	2220	3 18[6]	1 29[6]	*Ghinea Gheorghe*	17	16
2	Farao	2240	19[5]	29[1]	*Slobozenco Const.*	41	2[illegible]
3	Naplopo	2260	21[1]	29	*Tassopol Temistocle*	146	88
d	Flying	2220	opr	—	*Dobrescu Dumitru*	27	51

Pai (Pajtaş şi Iasca), aparţine d-lui M. Pântecan.
Pariu Mutual: Tribună: 17, 10, 11; Peluză: 16, 10.50, 11.

5. PREMIUL IVAN CORSAC — Condiţie — 1600 metri
(16:20) 20000, 6000, 3000, 1400 lei

1	Belşug	1620	2.39	1 38[1]	*Szabo Alex.*	26	38
2	Josedalle Margot	1620	41	39[4]	*Grünwald Leopold*	30	27
3	Kitty Clair	1700	41[3]	34[6]	*Cerkasoff Nicolae*	24	33
4	Bravo	1640	44[3]	40[8]	*Gaidaev Nicolae*	58	54

Belşug (Red Aubrey şi Peg Dillon), aparţine Hergheliei Rodica
Pariu Mutual: Tribună: 26, 15, 21; Peluză: 38, 17, 14.

6. PREMIUL GLADIOLA — Condiţie 1700 metri
(16:47) 14000, 4000, 2000, 1000 lei

1	Citronat Gordon	1760	2 31[8]	1 26	*Cerkasoff Nicolae*	16	16
2	Hannibal II	1760	31[7]	26[8]	*Gaidaev Nicolae*	438	38
3	Anny Worthy	1720	32[1]	28[4]	*Corol Serghie*	27	34
4	Theodora	1720	33[8]	29[8]	*Ionescu Bordei-Şt.*	103	116
	Oszlány	1760	36[4]	28[7]	*Botea Dumitru*	43	30

Citronat Gordon (Gordon Peter şi Citrone), aparţine Contesei Benckendorff.
Pariu Mutual: Tribună: 16, 11, 13; Peluză: 16, 13, 16.

7. PREMIUL FRONSAC — Grupa F — 2100 metri
(17:11) 10000, 2500, 1200 lei

1	Havana	2100	3 12[8]	1 31[8]	*Andreyevsky Vlad.*	17	19
2	Ieroşca II	2100	15[1]	32[8]	*Slobozenco Const.*	34	60
3	Sorrento	2100	16[8]	33[7]	*Tassopol Temistocle*	140	84
d	Talaz	2100	opr.	—	*Komarniţky Frantz*	32	22

Havana (Texas şi Hanneri), aparţine d-lui I. Tulcianu.
Pariu Mutual: Tribună: 17, 10, 13; Peluză: 19, 14, 27.

8. PREMIUL FENEK — Handicap — 1700 metri
(17:35) 10000, 2500, 1200, 800 lei

1	Sorvaneţ	1700	2 37[2]	1.32[5]	*Borisiac Petre*	16	15
2	Prinţ	1780	40	29[8]	*Tassopol Temistocle*	61	61
3	Pleava	1780	42	31	*Bota Aurel*	68	105
4	Wodka	1780	42[8]	31[8]	*Terehov Nicolae*	161	142
	Hercengö	1780	44[8]	32[4]	*Pavlic Mihail*	155	104
	Jeleş II	1760	45[1]	33[8]	*Gaidaev Nicolae*	72	82
d	Dorita Mea	1800	42[8]	30[5]	*Corol Serghie*	86	95

Sorvaneţ (Texas şi Sora), aparţine d-lui D. S. Dumitrescu.
Pariu Mutual: Tribună: 16, 16, 22; Peluză: 15, 12, 17.

9. PREMIUL FOCŞANI — Handicap — 2100 metri
(18:01) 9000, 2300, 1000, 700 lei

1	Makrele	2100	3 22	1.36[2]	*Grünwald Leopold*	120	81
2	Pikaver	2140	24	35[8]	*Ghinea Gheorghe*	104	87
3	Fama	2240	24	31[1]	*Ionescu Bordei-Şt.*	31	23
4	Olenca	2120	24[2]	36[3]	*Borisiac Petre*	26	37
	Zalud	2140	28[4]	37[4]	*Bota Aurel*	135	243
	Bruma II	2160	34[2]	39[2]	*Komarniţky Frantz*	41	46
d	Ducesa	2200	26[5]	33[8]	*Tassopol Temistocle*	116	141

Makrele (Mandarin şi Blene V) aparţine d-lor St. şi C. Filipescu
Pariu Mutual: Tribună: 120, 61, 46; Peluză: 81, 47, 49.

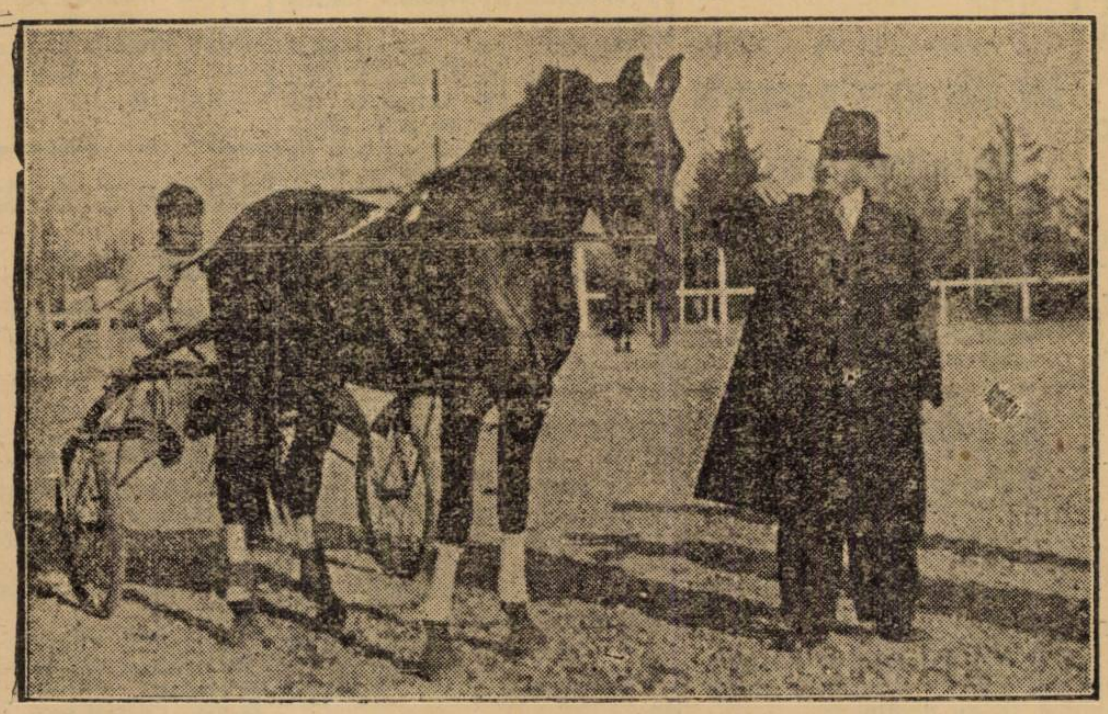

BELŞUG, condus de I. Szabo, câştigătorul pr. Ivan Corsac, şi propr. lui, d. col. I. Georgescu

Informaţii

● Gruia nu contează la pariul Mutual.

● Alergările de astăzi dela Floreasca încep la ora 14.

● Pariul austriac, având miza iniţială 30.000 lei, va cuprinde cele 5 curse de galop şi prima alergare de trap, Pr. G. Gârleşteanu.

● Eri s'a născut la herghelia D. I. Matak un mânz din Orşova şi Rollo.

Pariul austriac

Astăzi la Băneasa-Trap, pariul austriac început cu suma de 30.000 lei, a ajuns la 49650 lei.

Fiind o zi de favoriţi, pariul austriac a fost câştigat de 3 buletine, atribuindu-se fiecărui câştigător suma de 16.550 lei.